Jílovský školák 5

Školní noviny ZŠ Jílové u Prahy, IV. ročník 22. 6. 2012

KDYBYCH...
Kdybych byla kouzelníkem, přičarovala bych do Afriky vodu, aby neměli obyvatelé žízeň. Denně tam umírají děti i dospělí na úbytek vody.
Kdybych byla kouzelníkem, odstranila bych z dětských i dospělých tváří a očí slzy...
Kdybych byla kouzelníkem, zrušila bych bouře v Číně, zařídila bych, aby nebyla tornáda a neničila lidem obydlí.
Kdybych byla kouzelníkem, splnila bych každému přání. Nejkrásnější je, když vidíte na každé tváři kolem sebe jen úsměv a radost...
Kdybych byla kouzelníkem, život na Zemi nezanikne...
Pomyšlení, že bude v roce 2012 konec světa, tlačí na každého z nás. Hlavně mně to projíždí hlavou...no tak, kdybych byla kouzelníkem, každý bude v mé mysli a já na něho nezapomenu!
P. Padevětová, 6.B

Přijďte na letošní zahradní slavnost koná se v úterý **26. června** od **15 hodin** na zahradě školy.



Obhájili jsme titul EKOŠKOLA! Členům Ekotýmu se podařilo obhájit pro naši školu tento titul. Odborná komise o tom rozhodla v polovině května. Můžeme se tak pyšnit tímto titulem další dva roky.

Každý má svůj názor

Naše, vaše i další názory určitě zajímají všechny okolo nás. Většina lidí se za svoje názory stydí, ale ta druhá menšina lidí si za svými názory stojí a bojuje za ně, co se dá.

Myslíte si, že je to dobré mít svůj názor, který byste si neměli nechat jenom pro sebe? Podle mě jsou všechny názory zajímavé a dá se o nich hodně diskutovat a přemýšlet. Každý má svůj názor na určitou věc, někdy se sejde několik různých názoru na stejnou věc, není to jako otisky prstů, každý prst má jiný otisk.

Máte jedinečnou možnost se projevit. Vezměte si našeho „Školáka“, my se tam „projevujeme“ stále, píšeme názory na všechno okolo nás. A nikdo nás za to neodsuzuje, pouze nám to vyvrátí, když to tak není. Zkuste to také, občas se projevit.

Inspiraci na tento článek jsem vzala při výměně názorů, nebo jak se to dá nazvat, na schůzce novinářů. A vlastně nic nebylo, protože si na danou věc, každý řekl svůj názor.

A proto, NEBOJTE SE, PROJEVTE SE!

Alice Peková, 9.B

Zavítal k nám profík



Na první dubnovou schůzku za námi zavítal pan redaktor Zbyněk Pokorný z novin ,,Náš region“.

Dozvěděli jsme se spoustu nových a velmi zajímavých věcí, (např. jak by měl vypadat správný článek, aby zaujal čtenáře) které by se daly také využít i v našem ,,Školákovi“.
Pan Pokorný nám také nabídl spolupráci s redakcí a doufá, že se jí chytíme. Moc mu za tu návštěvu děkujeme. Bylo to úžasné, alespoň mně se to líbilo.



Alice Peková, 9.B

Den naruby byl legrace. Možná budu učitelkou

Ve středu 28.března se u nás ve škole konal Den naruby. To je takový den, kdy je opravdu ve škole vše naruby. Děti učí učitele, nebo děti z 9. tříd dělají učitele prvňáčkům. Já jsem si také mohla vyzkoušet roli učitelky. Učila jsem hodinu matematiky spolu s Kristýnou Jonákovou a Kamilou Lusikovou. Měla jsem připraveno několik příkladů.Bylo docela zajímavé dívat se na svoje kamarády a paní učitelku jako na svoje žáky. Byla to legrace, ale také jsem viděla, že učit děti není snadné. Den naruby se mi líbil a možná by mě bavilo být učitelkou.



Kateřina Kraupnerová, 5.B

Na cimbál se nám nechtělo, ale překvapil nás

Dne 26. 3. do Sokolovny přijela cimbálová skupina Réva, za kterou jsme se všichni vydali. Moc dětí do Sokolovny nepřicházelo s radostí, ale s pomyšlením: „Co to asi zase bude?” Když jsme dorazili do Sokolovny, nastal zmatek při usazování, děti se překřikovaly navzájem, ale, když se rozezněla hudba, všichni utichli. Přijeli za námi čtyři členové skupiny Réva: Radek Hala- kontrabasista, Jiří Holub- cimbálista, Pavel Brunclík- houslista a Radek Hanačík, který hraje na klarinet a saxofon. Zahráli nám spoustu žánrů hudby, například hororová hudba, filmová hudba, rocková hudba, klasika a lidové písně. Do programu zařadili i otázky, za které každý žák, jenž správně odpověděl, dostal žvýkačku a vizitku skupiny Réva. Odcházeli jsme příjemně naladěni. Děkuji za sebe i své spolužáky skupině Réva za krásné dopoledne plné hudby.

Kateřina Šejbová 5.B

Ptali jsme se...

Zeptala jsem se hasiče Marka Molendy s JSDH Psáry na pár otázek:

Jak jste se dostal k hasičům?
To byla jenom náhoda.

Jak dlouho děláte hasiče?
Hasiče dělám 5 let.

Baví vás to a co vás na tom baví nejvíc?
Ano baví a hlavně, když je nějaký požár.

Máte nějaký zajímavý zážitek z výjezdu?
Ano měl, když jsem byl na stáži v Jílovém u HZS a tahali jsme pekaře z Vltavy.

Co je nejtěžší na tom být hasičem?
Těžké je všechno; např. že se po výjezdu nemusíte vrátit domů k rodině .

A co potřebuje mít dobrý hasič?
Potřebuje mít odvahu a silný žaludek.

Děkuji za rohovor.

Alice Peková, 9.B



Den Země trochu jinak…

Jak už z názvu vyplývá, letošní Den Země nebyl pro osmé a sedmé třídy tak úplně klasický. Vyjelo se totiž do kina, upřesním… na 3D dokument Návrat do divočiny. Bylo to o dvou ženách, které si založily chovné stanice pro slůňata a pro malé orangutany, ale každá na jiném místě. Je škoda, že ten film trval pouze 40 minut. Po skončení jsme dostali hodinový rozchod (alespoň my 8. A). Linkou autobusu z Budějovické jsme do Jílového dorazili, jestli si dobře vzpomínám, okolo druhé hodiny. Výlet byl super a musím podotknout, že je lepší zažít Den Země i jinak než sbíráním odpadků.

Aneta Cihlářová, 8.A



Den země - 5.A

8.A vyjela do Prahy

Ve středu 25. dubna jsme vyjeli na výstavu „Vynálezy a vynálezci“ do Prahy do Národního muzea. Ráno jsme jeli autobusem 332 v 8:30 na Budějovickou a odtud metrem na stanici Muzeum. K výstavě jsme měli průvodkyni, která nám dala i pracovní listy. Na výstavě jsme mohli vidět mnoho věcí a mohli jsme si přečíst mnoho zajímavostí. Také jsme si na ní pohráli, jelikož byla výborně zpracovaná. Dohromady trvala asi hodinu a půl. Nechyběl na závěr rozchod na Budějovické a návštěva "Mekáče". Výlet byl hezký a jsme alespoň o něco zas chytřejší

Aneta Cihlářová, 8. A



NA CO DO KINA

Planeta 51 - zábavná komedie pro celou rodinu plná mimozemšťanů.

Piráti z Karibiku - Na vlnách podivna - Úžasný dobrodružný film.

Šmoulové - Nádherný film pro celou rodinu. Uvidíte, zda Šmoulové uniknou ze spárů Gargamela a jak je přijme New York.

To si nesmíte nechat ujít!

Kristýna Kroutilová, 6.A

Autoři mlčí, texty mluví...

LÍČENÍ KRAJINY

Modrá obloha, která se táhne do dáli a bílé mraky po ní plují jak lodě po moři.
Pozorovat ji je slast pro oči. Lesy v dálce jsou jak hory v horských oblastech akorát že bez sněhu. Ty blízké lesy jsou na dlouhé krásné procházky jako dělané. Dají vám však zabrat, jak jsou z kopce do kopce; odměna vás čeká nahoře, když vyjdete a rozhlédnete se do krajiny... Louky v hustých lesích jsou jak díry v krajině. Do vysoké trávy a bodláčí není dobré si lehat, ale pokud si ustelete jinde, dá vám louka dokonalou vyhlídku na okolní lesy, louky, oblaka... Toto je ráj, malý ráj na velké zemi. Podobné ráje se těžko hledají a přitom je máme přímo před nosem...

POHLED Z KOPCE

Jednoho krásného odpoledního pondělí jsme šli na procházku do vysokých hor. Po dlouhých hodinách jsme vyšli velikánský kopec a kochali jsme se krásnou řekou, počasím a okolím.
Nejprve nás zaujala řeka, která po kamenech a kamínčích tekla dál a dál až do oceánu. Řeka byla čisťounká a blýskavá, až jsem si myslela, že to je velké zrcadlo. Na nebi svítilo sluníčko, pár bílých mraků plulo po modrém nebi, foukal studený, ale příjemný vítr. Vítr rozfoukával naše vlasy, my jsme je měli rozcuchané...
Stromy šustily a listí padalo ze stromů, když veverka vyběhla na strom a skákala z větve na větev.
Pak jsem zakopla o kámen a rozbila si koleno. Hodně to bolelo, a na tento výlet nikdy nezapomenu. :)

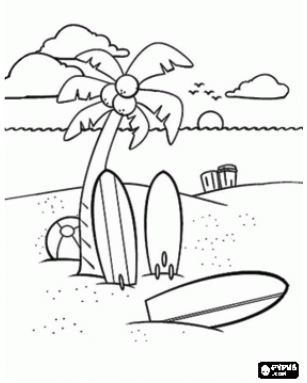

Léto

Slunce bydlí v nebeském chrámu,
proto létu otevírá bránu.

Když léto vstoupí do našeho okolí,
s jarem si střídá stráž,
jaro ta změna přebolí,
vždyť je milé, však ho znáš.

S létem přichází sluneční teplo,
taky obloha bez mraků,
tak vykvete všechno, co tu dosud nevykvetlo,
léto je plné zázraků.

Na stráních se barví jahody,
a jiné plody rázem zrají,
někteří lidé si lebedí u vody,
jiní pozorují Slunce, jak prochází se v krajích.
Avšak léto nepřináší pouze dobré zvěsti,
také je tu škola a vysvědčení,
pro děti hotové neštěstí.

Pak už nadobro škola skončí.
Přijdou prázdniny,
a tak se každý s každým loučí.

Ty však i přes všechny zábavy,
rychle utečou,
a do září nás dopraví.

Tak alespoň, že se léto vydařilo,
a krásně se všechno stalo,
léto naposledy zazářilo,
a na rozloučenou nám zamávalo.

Kamila Rybářová, 8. A

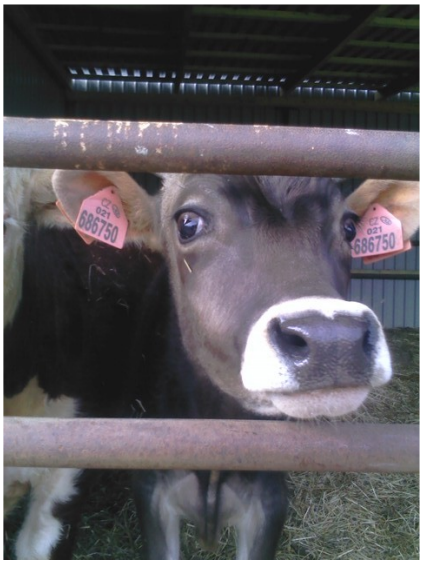

Fotografie k rozhovoru s chovatelem.
Býk Řízek

Tajné rozhovory

Vážení čtenáři,
opět vám přinášíme další dva tajné rozhovory. Sice jsme dříve psali, že jména lidí, kteří odpovídají, nikdy nezveřejníme, ale po rušné debatě jsme se rozhodli pro kompromis. Tady máte iniciály těch, kteří odpovídali na otázky v tomto školním roce: V.B., M.K., J.N, R.R., K.T., ??

Užijte si čtení a nechte se jejich odpověďmi inspirovat. A v duchu stále můžete hádat:
Kdo to odpovídal?

Postava č. 1

Jaké je Vaše oblíbené období?
Léto :)

Jakou hudbu posloucháte?
Českou! A hezkou anglickou, ale moc jí nerozumím :(; :)

Oblíbené knihy:
Z cizích: R. Fulghum, E.Székelyová: Plakat smí jen vítěz. P. Coleho: Vítěz je sám.
Čeští autoři: O. Pavel, K. Čapek, B. Hrabal, V. Páral, J. Seifert ...
Jako dítěti se mi líbili autoři: A. Ransome, J. Foglar, K. May, S. Rudolf

Oblíbené filmy:
Pelíšky, V peřině, Štěstí, Jízda... a chtěla bych vidět Okresní přebor

Oblíbené zvíře:
"Člověk :)"

Čtete školáka?
Ano

Postava č. 2

Jaké je Vaše oblíbené období?
Léto

Jakou posloucháte hudbu?
Český HIP HOP, Rock

Oblíbené knihy:
Jan Skácel - Básně

Oblíbený film:
Muži, kteří nenávidí ženy

Oblíbené zvíře:
Fretky

Čtete školáka?
Ano

Pro budoucí sedláky

S Tomášem Neubergem jsme se vydali na louku, abychom zjistili, jaké je to starat se o kozy a býky. A při tom jsem chovateli z Okrouhla položila několik otázek:



O co je těžší se starat, o kozy nebo o býky?
Pro mě je těžší starat se o kozy. Jsou náročnější na přípravu krmiva, na čistotu ustájení a vyžadují stálý kontakt s člověkem.

Jaké druhy koz máš?
Nejvíce mám Burských koz (kozy na maso) mám i několik koz plemene česká bílá, které křížím s burským kozlem, aby byla kůzlata masitější.

Máš nějakého psa, který stádo hlídá?
Ano. Máme fenku Borderkolie, která se o stádo stará při pasení.

Jaký máš druh býků? A kolik jich máš?
Mám dva býky. Jeden je plemeno Hereford, býk chovaný pro maso a druhý je plemene Jersey.



Kolikrát denně je krmíš a čím?
Krmím je dvakrát denně senem se šrotem nebo sušeným chlebem. Všechna zvířata mají volný přístup k vodě.



Letos se nám zatím narodilo 20 kůzlat, která jsem koncem března značkoval do uší známkami a kozlíky jsme kastrovali.

Děkuji za rozhovor.

Kristýna Kroutilová, 6.A

Křížovky

Nejnebezpečnější zvíře na světě je ....

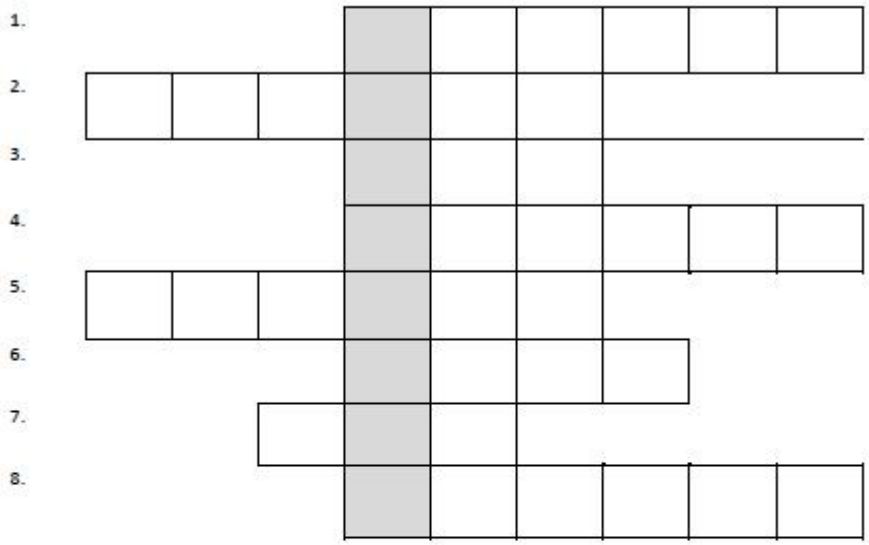

1. Kdo budí v pohádkách slunce?
2. Pták, kterého mají čarodějnice
3. Hrad Sokolí ...
4. Kanaďan bydlí v ...
5. Co je v lese.
6. Lidé musí platit ...
7. Myši mají rády ...
8. Když někdo nechce půjčit třeba tužku je ...

Vymyslela: Kristýna Kroutilová, 6.A

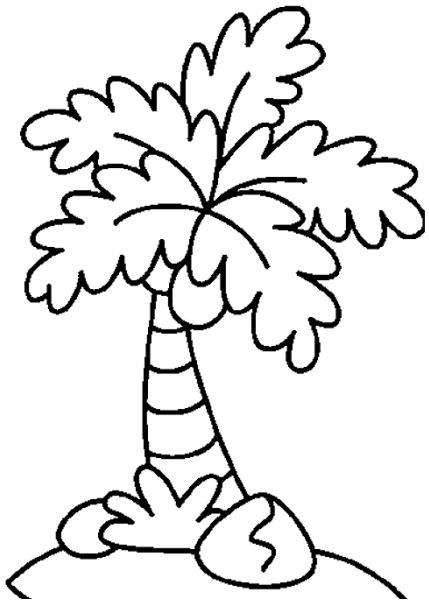

Paní učitelka napíše žákovi do žákovské knížky: Smrdí! Umývat! A otec odepíše...

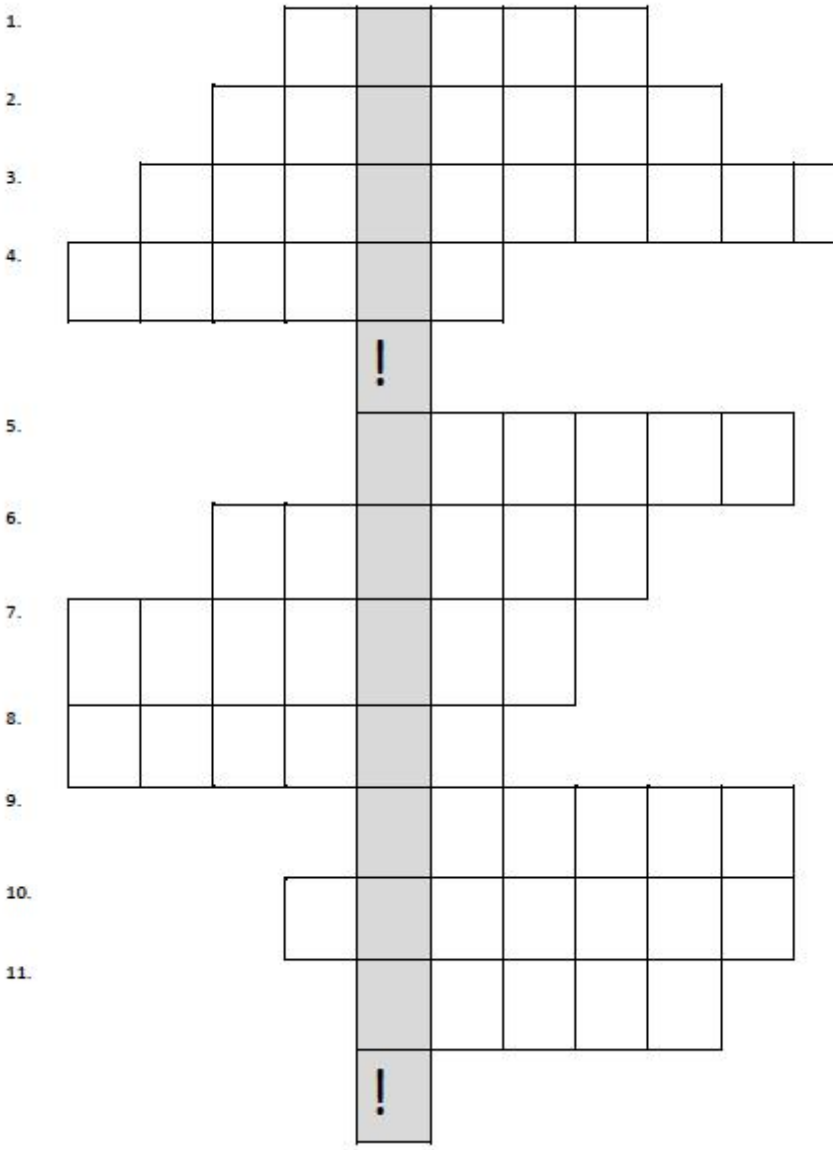

1. druhý jarní měsíc
2. jarní květy vrby jívy
3. svátky jara
4. mláďata kočky
5. žlutá jarní květina
6. první jarní měsíc
7. na velikonoce barvíme
8. jarní květina
9. dějiště školní zimní olympiády
10. kdo má svátek druhou květnovou neděli
11. začíná se zelenat na jaře

Vymyslela: Eliška Ročárková, 5.B

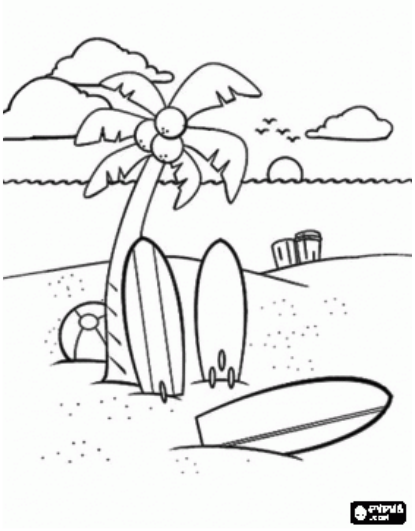

Vtipy

•Vsadí se Čech, Američan a Indián, kdo skočí z pařížské Eifelovy věže. První jde Američan a říká: "No, no" a ustoupí. Druhý jde Indián a řekne: "Waka, waka" a také ustoupí. Poslední jde Čech a bez rozmyšlení skočí. Z posledních sil křičí na Indiána: "Žádná vata! Beton!"

•Černovláska, blondýnka a hnědovláska nakupují v obchodě. Asi ve 20:00 obchod zavřel, ale ony zůstaly uvnitř. Po chvíli se do obchodu někdo vloupal a všechny se schovaly do pytlů. Zloděj vzal pytel s černovláskou a ozvalo se:" Haf, haf." Pak vzal pytel s hnědovláskou a ozvalo se: "Mňau, mňau." Nakonec vzal pytel s blondýnkou a ozvalo se:" Brambory, brambory."



KVALITNÍ ŠKOLNÍ ČASOPIS
ABECEDA, O. S., 2011

V Říši Koní - Ztracené město kouzel

Jednoho krásného dne šla Bubla a Černý Diamant pro svá hříbátka na louku, kde se spokojeně pásla a přívěšky, která měla na krku, jim vesele cinkaly. Bubla k nim přiklusala a řekla:„Tak co, mládeži, už máte zase nové místo na hraní?“ "Ano, maminko a je moc hezké! Mami, tati, pojďte se na něco podívat." "Tak proč ne, alespoň si také užijeme."
Elizabeth a Kristin odhrnuly houštinu. Za touto houštinou bylo tisíc let uchované a schované Ztracené město kouzel. "Bájná legenda praví, že v tomto městě je ukrytý poklad," řekl Černý Diamant. "Už se začíná stmívat! Ano, to je pravda, musíme tu přespat," doplnil. Všichni společně postavili provizorní obydlí a ustlali si na spaní. Po této namáhavé práci všichni brzy usnuli. Když odbyla 12. hodina, celá rodina se vzbudila. Najednou před sebou uviděli mnoho světlušek, ale byly modré a červené. Malý Djůs ihned navrhoval, aby šli za světluškami. Celá ta cesta pralesem, který rostl všude okolo, byla namáhavá. Ale když konečně odhrnuli poslední větev, tak spatřili obrovskou majestátnou a krásnou pyramidu. Na špičce se třpytil obrovský diamant, který se blýskal všemi barvami. Všichni byli zvědaví a vešli dovnitř. "Mohou zde být pasti," upozorňoval pohotový Černý Diamant. Před nimi byla úzká a tmavá chodbička. Černý Diamant všechny zastavil. Půjčil si od Bubly sponu na hřívu a hodil ji do chodby. Přikázal dětem a Buble, aby si zacpaly uši, hned jak to dořekl, ozvala se rána. Zdi praskaly a vyletěly z nich jedovaté šípy. Když se všechny šípy vypotřebovaly, spadly na zem a rodinka mohla jít dál. Před nimi se objevila skála a na ní byly prázdné otvory různých tvarů. Najednou Elizabeth došlo, že takové symboly jim visí na krku a při jejich dětském dovádění vesele a bezstarostně cinkají. Všichni si náhrdelníky sundali z krku a přiložili je na skálu. Skála se otevřela, všichni si vzali náhrdelníky a rozhlédli se kolem sebe. Opodál leželo pět velkých truhlic plných zlata a drahého kamení. Každý vzal jednu truhlu a vynesl ji ven. Venku ale stálo stádo krásných a sněhobílých jednorožců se stejně krásnými pegasi. „Vidíme že jste statečná a moudrá rodina. Doufáme, že s pokladem naložíte spravedlivě, jinak poklad zmizí a toto místo také."
"Budeme ho opatrovat a chránit," odpověděli. Jak to dořekli, tak pegasí a jednorožčí stáda zmizela v pralese. Koníci odnesli poklad domů a pak ho spravedlivě rozdělili.
Konec

Eliška Ročárková, 5.B



Beseda o ptácích

V pondělí 19. března se pátou hodinu konala v učebně přírodopisu přednáška o ptácích. Před začátkem jsme si mezi sebou vzrušeně šuškali nebo zvědavě pokukovali po spoustě vycpaných ptáků všech velikostí a barev na lavicích u učitelského stolu. Pak jsme určovali názvy vycpaných ptáků. Starší pán, který besedu vedl, nám to nijak nezlehčoval. A tak každý, kdo uhádl, byl odměněn obdivnými pohledy a někdy i potleskem.
Pán vyprávěl o ptácích mnoho zajímavého a občas i vyzkoušel naše znalosti. Ti nejchytřejší si pak za odměnu podrželi na ruce jednoho z živých ptáků, které měl s sebou. Asi nejvíc se líbila vznešená a hrdá samice krahujce. Beseda se mi moc líbila a doufám, že si ji někdy zopakuju! (JJ)

JÍLOVSKÝ ŠKOLÁK
časopis pro žáky ZŠ Jílové u Prahy vydávají členové novinářského kroužku při ZŠ Jílové:
A. Peková 9.B,
A. Cihlářová 8.A,
K. Rybářová 8.A,
J. Janoušek 5.B,
E. Ročárková 5.B,
K. Kraupnerová 5.B,
K. Šejbová, 5.B
K. Zemanová 4.A,
K. Kroutilová 6.A,
A. Ebertová 4.A,
B. Boušková 6.A,
K. Dvořáková 6.A.
Vedoucí kroužku:
J. Venturová, J. Bloudková
Upravila: S. Viktorová
JŠ IV., číslo vyšlo 22. 6. 2012
Náklad 300 ks.
www.zsjilove.cz

Krásné prázdniny